

EMDRUP

GRUNDEJERFORENING

NR 185

Februar 2012

ÅRGANG 72

Foreningen

Medlemmer

Vejlaug

Om området

Artikler

Emdrup Grundejerforening

stiftet 1901



Velkommen til Emdrup Grundejerforenings nye nye hjemmeside

[Læs mere](#)

Regnskab 2011

Vejlaug koordinering

Generalforsamling
20-3-2012

Emdrup Grundejerforenings hjemmeside

Emdrup Grundejerforening er jo ikke af nyere dato. Det er faktisk 110 år siden at foreningen blev stiftet.

Meget er jo forandret i samfundet i de mange år. Det gælder også i Emdrup og i foreningen.

Foreningen har løbende forsøgt at følge med udviklingen, men må jo nok erkende at foreningen har haltet noget bagefter. Foreningen fik en hjemmeside for ca. 10 år siden, og den har været besøgt 18.000 gange. Den har nu haft sin tid, og vi er i bestyrelsen glade for at kunne præsentere en helt ny hjemmeside.

[Læs mere](#)

NYT

SIDE 2 Ny hjemmeside (leder)
SIDE 3 Emdrupvej- nu sker det
SIDE 4 Dansehuset

SIDE 6 Generalforsamling
SIDE 7 Regnvandsmøde
Side 10 Det handler om drikkevand
SIDE 10 Sådan forebygger du
SIDE 11 Nordhavnsvej

SIDE 12 Utterslev Mose - ren sø
SIDE 13 DONG grunden
SIDE 14 Bynet 2018
Side 14 Cykelruter i Bispebjerg
SIDE 14 Grønne Grønnemose Allé

Medlemsblad

EMDRUP
– et åndehul i storbyen

for Emdrup Grundejerforening

Blad nr.185 – februar 2012 – årgang 72

Foreningens blad udkommer 2 gange om året og omdeles til foreningens 700 medlemmer samt ca. 100 andre private og officielle interessegrupper.

Indmeldelse kan ske hos et af bestyrelsesmedlemmerne eller på foreningens hjemmeside.

Kontingentet er 60 kr. for kollektive (vejforeningsmedlemmer) og 65 k. for individuelle medlemmer.

Foreningens bankkonto nr. 3134 4071867

Foreningens hjemmeside: www.emgf.dk

Sats: A. Heick. Tryk: Toptryk, Sønderborg

Oplag: 800

Foreningens bestyrelse

Formand:

Lennart Frandsen

Rørmosevej 17. 2400 NV.

Tlf. 3967 5444

Næstformand:

Niels-Erik Hansen

Dalmosevej 1. 2400 NV.

Tlf. 3956 0814

Kasserer:

Knud Kjærgaard Christensen

Højmossevej 28. 2400 NV.

knud.kjaergaard.christensen@privat.dk

Sekretær:

Jørgen Bendixsen

Pragtstjernevej 5. 2400 NV.

Tlf. 3967 1011

Sekretær:

Birgitte Mølgaard-Nielsen

Horserødvej 6. 2100 Ø.

Tlf. 3920 0159

Redaktion:

Jens Steenstrup

Firkløvervej 1. 2400 NV.

Tlf. 3956 2148

Suppleanter:

Hanne Nording

Bispebjerg Parkallé 21. 2400 NV

Tlf. 3582 2111

Mogens Frederiksen

Nøkkerosevej 31. 2400 NV.

Tlf. 3969 3415

Det er nu mere end 10 år siden at Emdrup Grundejerforening havde 100 års jubilæum og i den anledning udgav en jubilæumsbog.

Alle medlemmer modtog et gratis eksemplar af jubilæumsbogen, og der har gennem årene været solgt så mange af bøgerne, at hele bogprojektet økonomisk har løbet rundt (udgifterne til fremstillingen var ca. 185.000 kr.)

Restoplaget er nu ved at være ret beskedent, så det er ved at være sidste chance for at erhverve et eksemplar af bogen. I bestyrelsen har vi besluttet at give bogen gratis til nytillflyttende i Emdrup i foreningens område, det vil sige til potentielle nye medlemmer som en velkomstgave.

Vi må derfor forudse at der om ikke så lang tid ikke er flere eksemplarer tilbage. Vi mener at bogen – på trods af alderen – stadigvæk må have stor interesse for dem der vil vide noget om det område, som vi bor i.

Bestyrelsen har besluttet at sælge restoplaget for en pris á 100 kr. pr. bog.

Ved salg og ved gaver må det forventes at der er "udsolgt" om ikke så lang tid.

Bogen kan købes hos bestyrelsesmedlemmerne og ved generalforsamlingen den 20. marts 2012 vil det være muligt at købe bogen

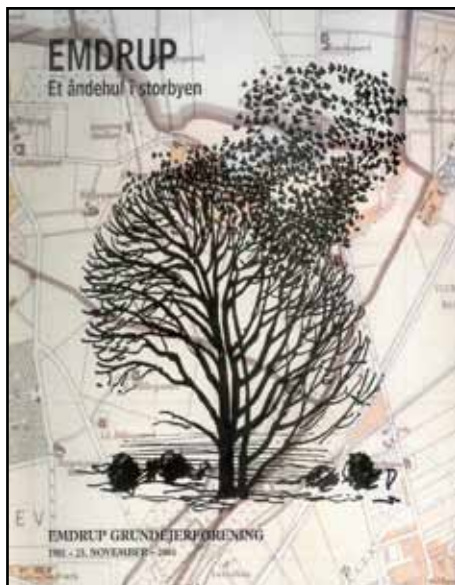

WWW.EMGF.DK

Klar til at betjene medlemmerne

Emdrup Grundejerforening er jo ikke af nyere dato. Det er faktisk 110 år siden at foreningen blev stiftet.

Meget er jo forandret i samfundet i de mange år. Det gælder også i Emdrup og i foreningen. Foreningen har løbende forsøgt at følge med udviklingen, men må jo nok erkende at foreningen har haltet noget bagefter.

Foreningen fik en hjemmeside for ca. 10 år siden, og den har været besøgt mere end 18.000 gange. Den har nu haft sin tid, og vi er i bestyrelsen glade for at kunne præsentere en helt ny hjemmeside.



Det er vores mål – og håb – med den nye hjemmeside at "puste liv" i den gamle forening ved at medlemmerne benytter de mange faciliteter der er på hjemmesiden, og at bestyrelsen (og medlemmerne) fortæller om stort og småt som sker i vores område eller om ting som har betydning for området.

Vi ser i bestyrelsen desuden frem til at hjemmesiden kan blive et forum for dialog mellem medlemmer og vejlaug indbyrdes, også i forhold til bestyrelsen. Vi ser også frem til at medlemmerne kan have glæde af at benytte de mange link, der er på hjemmesiden.

Alt i alt håber vi med den nye hjemmeside at have ført foreningen på omgangshøjde med den digitale udvikling.

Den nye hjemmeside har adressen:

www.emgf.dk

Bestyrelsen

EMDRUPVEJ

Nu sker der noget

I bestyrelsen i grundejerforeningen har der i en årrække været et ønske om at der bliver gennemført nogle trafikikkerheds-tiltag på Emdrupvej (fra Emdrup Torv til Tuborgvej) og på Frederiksborgvej (fra Bispebjerg Torv til kommunegrænsen i Gentofte).

Initiativet

For at få skred i sagen, fik grundejerforeningen sammen med Bispebjerg Lokaludvalg landskabsarkitekt Peter Holst til at udarbejde et forslag: "Emdrup – et sikrere sted at færdes".

På foreningens generalforsamling i marts 2009 redegjorde Peter Holst nærmere for forslaget som derpå blev fremlagt for Københavns Kommune. Der kom ikke rigtig noget konkret ud af det.

Bydelsplan for Bispebjerg 2010

Næste skridt var da at få forslaget integreret i den bydelsplan som Bispebjerg Lokaludvalg skulle udarbejde for Bispebjerg for 2010. Planen for Emdrupvej og Frederiksborgvej fik en fremtrædende placering i bydelsplanen, men der blev ikke umiddelbart givet et tilsagn fra Københavns Kommune om at virkeliggøre forslagene. Der blev af Københavns Kommune peget på, at vel var forslagene relevante, men der var andre steder i København der aktuelt var prioriteret højere.

Medlemmer af Emdrup Grundejerforening har alle modtaget et eksemplar af Bydelsplanen for Bispebjerg.

Beboermøde

I grundejerforeningen og i Bispebjerg Lokaludvalg besluttede vi os at gå en ny vej ved – i første omgang – at koncentrere os om Emdrupvej og ved at indkalde beboerne og forretningsdrivende omkring Emdrupvej til et møde, hvor foruden lokaludvalget og grundejerforeningen var repræsenteret, også var inviteret Københavns Kommune og landskabsarkitekt Peter Holst. Mødet fandt sted den 24. januar 2012 i beboerhuset i Kantorparken.

Fremmødet var ikke overvældende, men der var beboere fra Kantorparken, Emdrupvej og fra de omkringliggende vilaveje.

Efter indledninger af lokaludvalgets formand Alex Heick og formanden for Emdrup Grundejerforening Lennart Frandsen gennemgik arkitekt Peter Holst forslaget



Emdrupvej bliver med de nye tiltag et sikrere sted at færdes

fra grundejerforeningen og lokaludvalget. Herefter kom Københavns Kommune ved trafikplanlægger Jens Christian Højgaard med kommunens tilbagemelding. Højgaard erklærede sig enig i den analyse, der var foretaget af Peter Holst, men måtte pege på at der er tale om en meget dyr løsning, navnlig ved at Emdrupvejs profil foreslås helt ændret. Han pegede specielt på de meget dyre ændringer der skulle ske af ledningsnettet. Han fremhævede at selve trafikbelastningen på Emdrupvej og Frederiksborgvej for så vidt ikke er overvældende.

De konkrete trafiktal

Ved en trafiktælling i 2010 havde Frederiksborgvej 16.660 køretøjer i døgnet – begge veje og Emdrupvej havde 5.600 køretøjer i døgnet – begge veje. Tallene dækker over begrebet gennemsnitlig årsdøgnstrafik, hvor der tages højde for variation i årstiderne, på ugedagene og på tidspunkterne i døgnet). Jens Christian Højgaard erkendte, at der er behov for, at noget sker med Emdrupvej, navnlig af hensyn til trafikikkerheden.

Forslag til handleplan

Teknik- og Miljøforvaltningen har derfor blandt andet med afsæt i bydelsplanen besluttet, at følgende skal ske i 2012/13:

- Hele Emdrupvej, det vil sige fra Emdrup Torv til Lyngbyvej er omfattet af projektet; vejen får en ny overfladebelægning.
- Vejbredden vil på nogle forløb blive indsnævret fra 10 m til 8 m.
- Der vil blive etableret et rødt midterfelt på vejen med hvid opstrikning. Feltet markerer at overhaling ikke kan lade sig gøre.

- Der bliver etableret 5-6 heller i midterfeltet – forhøjede områder der skal medvirke til at dæmpe hastigheden, og som skal være et sikkert punkt for fodgængere og cyklister ved krydsning af vejen.

- Ud for hellerne bliver der parkering forbudt.

- Den eksisterende fodgængerovergang bliver bevaret, men ændret i udformning.

- Skiltningen på Emdrupvej bliver gennemgået og erstattet eller tilrettet.

- Hastighedsbegrænsningen på 50 km. i timen bliver opretholdt.

- Udkørslerne fra sidevejene bliver gennemgået – og der sker eventuelt forskellige tiltag for at forbedre oversigtsforholdene.

- Der bliver plantet vejtræer i vejens sydlige side således at skyggen falder ud mod vejen (som led i et træplantningsprojekt for at gøre København grønnere).

Emdrupvej bliver med de nye tiltag et sikrere sted at færdes

To særlige problemer

Der blev også under mødet peget på to specielle problemer, som Jens Chr. Højgaard noterede sig:

Ind- og udkørsel til Drivhuset i nærheden af Emdrup Torv er meget problematisk. Der kan være behov for at parkering forbydes i en vis afstand fra indkørslen.

Henover Emdrup Torv kører en del biler i høj fart på stikvejen fra Frederiksborgvej
(fortsættes på side 4)

(fortsat fra side 3)

til Emdrupvej. Dette problem kan formentlig løses meget enkelt ved at vende ensretningen, sådan at beboerne på Emdrup Torv får kørselsadgang fra Emdrupvej.

Jens Chr. Højgaard fortalte under mødet, at han havde været ansat i Teknik- og Miljøforvaltningen (Center for Trafik) i ca. 30 år, og at det kun var anden gang han havde oplevet at komme til et sådant møde og have haft penge med (ca. 1 mio. kr.). Begrundelsen for at der nu var bevilget penge til Emdrupvej var i høj grad det initiativ, der var taget af grundejerforeningen og lokaludvalget.

Problemerne med Frederiksborgvej blev også kort drøftet på mødet og Højgaard var enig i at der også her er problemer som må overvejes – men det havde han ikke penge med til.

Nyt beboermøde

Alex Heick sluttede mødet af med at give tilsagn om at indkalde til et nyt beboermøde, når der foreligger mere konkrete planer fra Københavns Kommune.

Arbejdet hermed bliver Bispebjerg Lokaludvalg (og Emdrup Grundejerforening) inddraget i.

På foreningens hjemmeside kan man følge med i, hvad der sker med planerne for Emdrupvej.



Den store kuppelsal i Dansehuset med nicher, hvor der skal monteres bænke og oven over er der en række buede vinduer, der giver et fint lys

Dansehuset

Hvor Tagensvej møder Frederiksborgvej på toppen af Bjerget ligger det karakteristiske bygningsanlæg, Bispebjerg Krematorium, eller rettere gamle krematorium, idet et nyt længere nede ad Frederiksborgvej har afløst det gamle.

Denne gamle bygning er i øvrigt tegnet i starten af 20-erne af en kendt dansk kirkearkitekt, Holger Jakobsen.

Vi, der bor i området, kender alle den store krumme mur, kuplen og skorstenen.

Med opførelsen af det nye krematorium skulle det gamle finde ny anvendelse. Og da det gamle Kulturhus på Dorthe-

avej overgik til Ungdomshus, hvor Dans i Nordvest tidligere holdt til, blev det en realitet; Dans i Nordvest skulle flytte ind i det gamle krematorium.

Arkitekt og partner i Domus Arkitekter, Claus Smed Søndergaard, har på en generalforsamling i grundejerforeningen fortalt om projektet, og viser nu frem og fortæller her i januar 2012.

Transformationen fra krematorium og kapel, som vi jo forbinder med dystre og sørgelige begivenheder, til et nyt danse- og bevægelseshus, der forbindes med liv og glæde gav mange overvejelser om etik og gravfred med beliggenheden så tæt op ad kirkegården. Det emne har da også været debatteret lokalt i medierne.



Det store danselokale med sorte vægge og loft og et gennemgående vinduesbånd oppe under tagkonstruktionen



I rummet under kuppelsalen er der etableret bade- og omklædningsfaciliteter. Et fantastisk rum med søjler og terrasserede hylder og nicher

Orientering mod lokalområdet

I planlægningen er der lagt stor vægt på, at holde sig på eget område og anlægget er derfor orienteret om ankomstgården, hvor en nybygget foyer vil være den primære ankomst.

Transformationen spænder fra en restaurering og renovering af bestående og meget bevaringsværdige bygninger til ombygning og nybygning.

De nye bygninger og bygningsdele i facaderne er primært stål/aluminium i sort med glasfelter, som egentlig ligger uden på den oprindelige bygning, der kan ses bag ved.

De nye flade tage er med til at fastholde det oprindelige vandrette anlæg, der ellers kun brydes af kuppel og skorsten. Der er etableret 5 træningslokaler i varierende størrelser og i planlægningen er der taget hensyn til at disse lokaler ligger adskilt i forhold til hinanden, så lyden fra musikken i et lokale ikke forstyrrer i et andet – og navnlig heller ikke forstyrrer omgivelserne. Et forhold, erfaringer fra studieture til andre europæiske storbyers dansehuse bl.a. har tilført planlægningen.

En kompliceret ombygning

Ombygningen af et bygningskompleks med tykke mure og betonkonstruktioner giver både muligheder og udfordringer. Trapper er fjernet, nye tilføjet, dæk hævet eller sænket osv. Der er smalle passager og

lave dørhøjder, men lige pludselig kommer man ind i et rum med ny tagkonstruktion og et lysbånd hele vejen rundt under loftet.

Det gamle kapel – under kuplen – er blevet til et meget fint træningslokale, som har en cirkulær form, hvor man nødvendigvis må se op for at se om der skulle være hul i taget som i Pantheon i Rom eller i det mindste et ovenlys. Men ingen af delene finder man her. Til gengæld er der i ydervæggen hele vejen rundt små nicher, hvor der skal monteres bænke og over disse nicher er en række buede vinduer, der giver et fint lys. Gulvet her er som i øvrige træningslokaler et sportsgulv med fjedrende virkning, så "bentøjet" kan holde til moderne dans,

En flot træningssal

Det største lokale, som er nybygget, har gulvet beliggende en etage under det omgivende terræn og er udformet som en "black box" dvs. med sorte vægge og loft men igen med et gennemgående vinduesbånd oppe under tagkonstruktionen. Ingen tvivl om, at det vil være en stor oplevelse at overvære en forestilling her på de terrasserede siddepladser.

I den øvrige del af bygningen er væggene hvide og lofterne holdt i hvide eller lyse farver. Trægulvene er i lyst træ og mange steder finder man de oprindelige beton- og terrazzogulve, der er slebet og frem-

står nye og meget flotte. Enkelte skinner i gulvene dementerer dette og fortæller stilfærdigt historien om den tidligere anvendelse.

Under kuppelsalen er der i kælderen etableret nye bade- og omklædningsfaciliteter i et fantastisk rum med søjler og terrasserede hylder og nicher oprindeligt beregnet for opbevaring af urner, men nu udnyttet til omklædningsbokse mv., og så tjener de i øvrigt et meget dekorativt formål.

Et meget spændende projekt

Byggeriet nærmer sig sin afslutning, og man mærker den summende aktivitet overalt.

Der er ingen tvivl om, at der her skabes et meget fint hus for dans og bevægelse i NV, som uden tvivl vil blive en fortrinlig ramme for aktiviteterne.

Vi i bydelen skal også være glade for at både Københavns kommune, Lokale- og Anlægsfonden samt Nordeafonden har valgt at skyde penge i et projekt, der er med til at løfte bydelen og ikke kan undgå at give bydelen positiv omtale – for en gangs skyld.

Det bliver spændende at opleve huset i brug, når det efter ombygningen står færdigt.

Bestyrelse for Grundejerforeningen vil i løbet af foråret arrangere en rundvisning for medlemmerne. Nærmere besked herom kommer på foreningens hjemmeside

Generalforsamling

Tirsdag den 20. marts 2012

Skybrud eller naturlig variation i vejret

Mød op til Emdrup Grundejerforenings generalforsamling i håndværkerforeningens festlokaler Håndværkerhaven 49. den 20. marts 2012 kl. 19:00, hvor der efter generalforsamlingen er et spændende indlæg.

Vi får besøg af en ekspert fra en af de førende rådgivende ingeniørvirksomheder i verden på området, Grontmij.

Han vil fortælle om skybrud og klimaændringer, men i højere grad fortælle om de takter, der rører sig i vandbranchen, hvilke løsninger kommunerne arbejder på, og hvad den enkelte borger eller ejerforening kan gøre for at være på forkant og forebygge fremtidige oversvømmelser.

De senere år har budt på flere og flere skybrud så kraftige, at kloakkerne og vandløbene i vores byer ikke kunne klare vandmængderne.

Både sommeren 2010 og 2011 bød på massive oversvømmelser i nærområdet og rekordudbetalinger for forsikringselskaberne.

Naturlig variation?

Er disse skybrud en naturlig variation i vejret, eller er der tale om de første tydelige tegn på menneskeskabte klimaændringer?

Hvorom alting er, så er staten, kommunerne og forskere i Danmark i fuld gang med at analysere, kortlægge og finde løsninger på udfordringerne under skarp overvågning af forsikringselskaber, virksomheder, borgere og mange andre interessenter.

Spørgsmål der berøres

1. Kloakkens historie – hvad kan vi gøre anderledes?
2. Skal vi bare udbygge kloakkerne, eller kan vi indrette os smartere belært af historien?
3. Hvorfor blandes "rent" regnvand med stærkt forurenet spildevand og renses på renseanlæg?
4. Kan vi indrette vores bymiljøer så de er designet til at kunne forebygge skader ved oversvømmelser?
5. Hvad gør kommunen og hvad er "LAR"?
6. Hvad kan den enkelte gøre? Kan det betale sig?

Vel mødt til generalforsamlingen!
Bestyrelsen

Årets Imbris

I tilslutning til årets generalforsamling vil Emdrup Grundejerforenings Forskønnelsespris, Imbris-prisen, traditionen tro blive uddelt.

Også i år har Imbris-udvalget fundet en værdig prismodtager, som får tildelt en flot indrammet tegning af det præmierede.



Sidste års modtager af Imbris prisen Engblommevej 2B

Udvalget kan, som det efterhånden vil være mange bekendt, præmiere:

- Et godt og smukt nybyggeri, der passer godt ind på stedet.
- En ombygning, der smukt tilpasses ejendommens oprindelige karakter og/ eller bybilledet i sin helhed
- Særlig smuk vedligeholdelse, der respekterer ejendommen
- Et smukt haveanlæg, der fremhæver ejendommen i sin helhed og giver et harmonisk helhedsbillede.



Lersø Parkalle efter skybrud 2011



Regnvandsmøde for villaejere

Søndag d. 22. april 2012 kl.14-17

I Karens Hus på Bispebjerg Bakke 8

Kom og bliv inspireret til, hvordan du selv kan håndtere dit regnvand, så du får glæde af regnen, undgår en oversvømmet kælder og samtidig aflaster det fælles kloaksystem.

Alt for store mængder regnvand har nu ramt os flere gange. Skaderne er så store og rammer så mange af os, at både det offentlige og vi hver især tænker på, hvad vi kan gøre for at undgå nye ødelæggelser. Udbygning af kloaksystemet er særdeles dyrt og er derfor ikke en mulighed. Derfor skal vi finde på alternativer, som kan håndtere de enorme mængder vand, der kommer på kort tid under et skybrud.

Derfor er det en god ide at indtænke muligheder for at forsinke vandet fra ens grund i at løbe i kloakken eller at undgå det helt eller delvis.

Kendte muligheder er f.eks. faskiner, beplantede tage, regnvandstank til vanding m.v., regnbed med nedsivning. Mange installerer sikring mod tilbageløb af afløbsvand til kælderen.

Temaeftermiddag

Bispebjerg Lokaludvalg tager initiativ til en temaeftermiddag hvor vi får indlæg om nogle af mulighederne. Det foregår søndag 22. april 2012 kl. 14-17. Sted Bispebjerg Bakke 8. Det er gratis at være med, tilmelding er nødvendigt. Tilmelding/information 2.tom.joergensen@gmail.com eller Tanja Møller Jensen på ZM9U@okf.kk.dk følg med på www.bispebjerglo

kaludvalg.kk.dk - Mødet er endnu under planlægning, derfor tager vi forbehold for rettelser.

Sådan ser det foreløbige program ud

Flemming Springborg fra Teknologisk Institut vil fortælle om de forskellige typer tilbageløbslukke-ventiler og regler herfor. Landskabsarkitekt Jesper C. Corfitzen (kendt fra DR aftenshowet) vil fortælle om regnbede.

Københavns Energi fortæller om reglerne for tilbagebetaling af kloak-tilslutningsbidraget. Tilskuddet betyder, at Københavns Energi refunderer op til 40 procent af tilslutningsbidraget, hvilket svarer til 23.240 kroner inkl. moms i 2012.

Tilskuddet forudsætter at man håndterer regnvandet lokalt og ikke leder til kloak. Der er selvfølgelig en række faktorer som skal være på plads for at kunne gøre dette – grundvandsstand, jordforurening og indhold af ler i jorden er nogle af de vigtige faktorer.

Hvis vejret er til det, sørger vi for børneaktiviteter i haven til Karens hus, så børnene kan hygge sig, mens du får faglig viden.

Venlig hilsen

Tanja Møller Jensen, miljømedarbejder i Bispebjerg Lokaludvalg og Tom Jørgensen, fmd. Agendaforening Nordvest.



Bispebjerg Lokal-TV

Bydelens lokale elektroniske medie

Bispebjerg Lokal-TV (BL-TV) har nu eksisteret i 12 år, og i løbet af den tid er der sket store ting både med stationen og med TV mediet som sådan.

Stationen blev grundlagt i 1999 på ansøgning fra det nu nedlagte Bispebjerg Lokalråd. Der var 0 kr. i kassen, da den første udsendelse gik i luften 15. maj 1999.

Dengang sendte man på det såkaldte Kanal København. Det blev ændret i 2009, så man nu sender på digitalt TV i det, der hedder Kanal Hovedstaden.

I alle disse år har stationen produceret i tusindvis af timer lokalt stof. Det er blandt andet blevet til flere udsendelser med Emdrup Grundejerforening i focus, såsom tilbagevendende reportager fra årets generalforsamling, Imbris uddelingen, en udsendelse om bogen "Emdrup, et åndehul i storbyen", en udsendelse om stenene på Emdrup Torv og meget mere. Stationen har gemt alle udsendelser, og der er derfor potentielt tale om et unikt historisk arkivmateriale.



Nu bor stationen dør om dør med Bispebjerg Lokalradio på BIBLIOTEKET på Rentevej 76, 3. sal.

Fra studiet sender nu fem stationer. Der kan sendes live-TV, men for det meste handler det om bandede udsendelser.

Stationens sendetid er pt. meget lille på grund af, at der er uddelt et stort antal sendetilladelser, så det er blevet meget trangt med sendetiden.

Bispebjerg Lokal-TV sender aktuelt mandag kl. 23-24, tirsdag kl. 10.30-11 og lørdag kl. 13.30-14.00.

En søsterstation, TV-NU sender landsdækkende søndag kl. 9.30 og tirsdag kl. 14.30. Lokale udsendelser, der antages at være af landsdækkende interesse, vil kunne bringes her.

Forresten sendes hele døgnet 24/7 på www.kanalnordvest.dk, hvor gamle udsendelser også kan findes i nogle måneder.

Hvis du selv går med en TV producent i maven, eller pusler med TV på hobbybasis, kan du kontakte redaktionen på alexheck@dadlnet.dk.



NYKTEGÅ

Nykredit er en bank

Der kan være nok at tage stilling til, når for eksempel behovet for en ny bolig melder sig. For er det ikke sådan, at lån til bolig, daglig økonomi, opsparing og investering hænger uløseligt sammen? Og er det ikke også sådan, at hvis du først har overblikket, så bliver det lettere at træffe både de store og de små beslutninger?

I Nykredit hjælper vi dig med at få overblik ved at rådgive dig om din samlede økonomi.

Ring i dag på telefon 44 55 44 91 og aftal et møde.

Det handler om

vores drikkevand

FN har udpeget den 22. marts 2012 til Vandets Dag. I Danmark er det forskelligt, hvad kommunerne og vandværkerne gør ud af denne dag. Kommunerne og vandforsyningerne i Vestegnens Vandsamarbejde I/S har lavet fælles markeringer af Vandets Dag siden 2005. I 2012 er det vores mål at engagere forbrugerne i højere grad end tidligere. Vi kalder det brugerreven innovation.

Hvem er vi?

Vi er vandforsyningerne på Vestegnen og i København. Vandsamarbejdet har til formål at fremme grundvandsbeskyttelse og sikre bæredygtig vandindvinding gennem koordination af grundvandsbeskyttende initiativer på vestegnen. Vores bekymring som leverandør af drikkevand er brugen af sprøjtegifte i danske haver. Hvert år må vandforsyningerne i Danmark lukke boringer på grund af sprøjtegifte. Vi er bekymret for, at vi i fremtiden ikke længere kan hente giftfri vand op fra den danske undergrund, hvis haveejere bliver ved med at anvende sprøjtemidler.

Læs mere om vores drikkevand, sprøjtemidler og forebyggelse på www.vandgrunden.dk.

Sådan

forebygger du!

Tips til en grøn have uden sprøjtegift.

Bekæmp om foråret inden ukrudtet udvikler sig.

Blomster

Mange blomster betyder pollen og nektar og dermed nyttige insekter. Mariehønen er for eksempel et nyttigt insekt. Den spiser 200-600 bladlus i sin levetid som larve.

Bunddække

Dæk jorden i dine bede med bunddækkeplanter. De vil skygge for solen, så ukrudtet ikke kan spire. Bunddækkeplanter skal plantes tæt, cirka 6 planter per kvadratmeter.

Fiberdug

Undgå ukrudt på terrasse og fliser med fiberdug som underlag.

Flis

Du kan også dække jorden i dine bede

med 10 til 15 centimeter træflis. Bemærk, hvis du dækker det for tæt, har det også effekter på jordlevende organismer.

Kompost

Lug grundigt i køkkenhaven sidst på sæsonen, og spred et tykt lag kompost.

Lugning

Brug hakkejernet og lug allerede fra det tidlige forår. Vær opmærksom på at fjerne ukrudtet, inden det når at kaste frø. Har du været sent ude, og ukrudtet allerede har sat frø, skal det ikke på komposten, men fjernes fra haven. Lug umiddelbart efter regnvejr, hvor rødderne sidder løse.

Brændenælder

Trækkes eller graves op. Kan også klippes helt ned.

Mos

Kan bekæmpes med mosrive. Det bedste er at lade græsset blive lidt længere om vinteren. Det kvæler mosset.

Mælkebøtter

Kan graves op eller fjernes med et mælkebøttejern, men de kommer altid igen, da de også formeres ved roddeling. De er nemmest at bekæmpe før blomstring. Hvis de er blomstret, så klip blomsten af og smid den i skraldespanden.

Padderok

Kan kun bekæmpes ved vedvarende lugning af skuddene, praktisk taget inden de når jordoverfladen. På den måde sultes rødderne ud.

Skvalderkål

Graves helt op, før der kan plantes bunddække. Kan også stresses: Slås med plæneklipper hele sæsonen.

Snerler

De overjordiske dele fjernes, når de kommer op. På den måde udsultes rødderne.

Tidsler

Trækkes forsigtigt op. Klip eventuelt blomsterne af og smid dem i skraldespanden.

Bladlus

Fjernes med en hård vandstråle. Mange dyr, for eksempel mariehøne-larver, som sælges på planteskoler, spiser bladlus. En mariehønelarve spiser 200-600 bladlus i sin levetid.

Dræbersnegle

Indsamles og overhældes med kogende vand. Alternativt kan sneglene hakkes over med en spade eller klippes over med saks. Snittet bør ligge lige omkring åndehullet for at sikre en hurtig død.





Nordhavnsvejen

I øjeblikket arbejdes der med at lægge jernbanespor om, så man kan komme videre med arbejdet med selve Nordhavnsvejen.

Det ene jernbanespor er klar, og det andet spor skulle være klar og færdigt i begyndelsen af februar.

Det er det arbejde, der foregår nord for banesporene, og som ses tydeligt, når man passerer Helsingørmotorvejen ad lokalbanen.

Fodboldbanerne på området er reduceret betydeligt. Der er dog anlagt en kunststofbane, som synligvis benyttes flittigt.

Arbejdet med selve vejanlægget til Nordhavnsvejen foregår i øjeblikket syd for jernbanesporene, og det eneste synlige spor af det i øjeblikket, er en stor kran, der kan ses bag Ryparken Station.

Prøv evt. at google "køretur på Nordhavnsvejen". Der kan man få en ide om projektets størrelse (og få det til at se ud som om det er en stor idyl). Man kan følge med i projektet på Københavns Kommunes hjemmeside. Og selvfølgelig også se

links på Emdrup Grundejerforenings nye hjemmeside.

I Emdrup Grundejerforenings område skal vi nok komme til at mærke meget mere til Nordhavnsvejen, også i anlægsfasen, som bliver rigtig voldsom for hele ydre Østerbro.

Følg med på hjemmesiden

Du kan læse mere om byggeriet på byggeriets egen hjemmeside, og her kan du også se, hvad man lige nu er i gang med. Klik ind på www.kk.dk/nordhavnsvej.

Du kan også tilmelde dig et elektronisk nyhedsbrev.



BRUUN - DEN GRØNNE GARTNER

Hvidkløvervej 15
2400 København NV.
Tlf.: 25 34 40 31

- den lokale gartner

- vedligeholdelse af haver
- små virksomheder
- beskæring
- engangsopgaver
- omlægning/nyanlæg

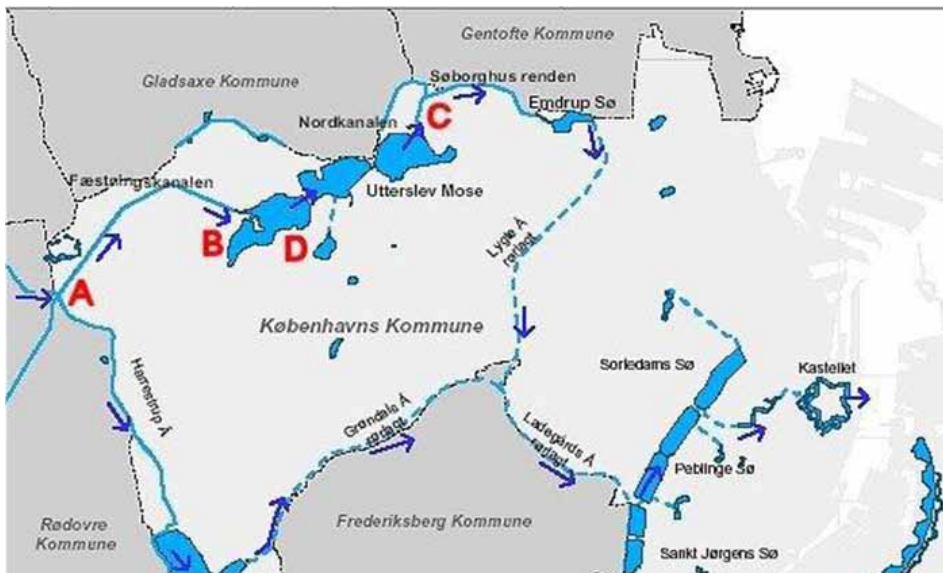

Oversigt over vandets vej igennem mosen. Gengivet fra Miljøkontrollen:

A: Vandet pumpes ind i Fæstningskanalen fra Harrestrup Å og løber mod mosen langs Vestvolden

B: Ved Åkandevej ledes vandet ind i Vestmosen hvorfra det føres videre gennem Midt- og Østmosen.

C: Ved Grønnemose Allé ledes vandet langs Moseparken (Højmosen) gennem Søborghusrenden. Derfra løber det gennem Emdrup Sø, rørlagte åer, Peblinge Sø, via voldgraven omkring Kastellet og ud i havnen ved Langelinie.

D: Her ligger regnvandsbassinerne, hvor det regnvandsfortyndede spildevand opsamles, inden det pumpes gennem kloaksystemet. Hvis bassinerne fyldes og løber over, ledes spildevandet ind i mosen gennem rensningsanlægget i den østlige del af Vestmosen ved Hillerød motorvejen



Kloakudløb til Nordrenden



Kloakudløb fra Gladsaxe til Mosen



Opstemningen ved Dunhammervej og udløbet til Søborghusrenden.

Utterslev Mose

Ren sø

Sikkert emne til bydelsplan 2012

Utterslev Mose er et stort rekreativt område i vort lokalområde.

Under vandoverfladen er forholdene dog utilfredsstillende. Der er ca. en halv million m³ giftigt sediment på bunden, som især skyldes industriudledning fra Gladsaxe i 60'erne. Forureningen vedligeholdes af en halv snes eksisterende kloakoverløb både fra Københavnsiden og fra Gladsaxesiden, hvilket gør dette til en kostbar problemstilling.

Mosen er dog stadig pæn, selvom der kun er få vandfugle tilbage ved mosen, og mange træer ved mosens brinker er syge. Hvis mosen skal bevares for fremtiden er det efter Bispebjerg Lokaludvalgs opfattelse vigtigt, at der opstilles en langsigtet plan for løsning af disse problemer. En plan som sigter på, at mosen også i fremtiden kan forblive et rekreativt område af høj kvalitet.

Der savnes ikke juridisk opbakning til dette initiativ.

Både EU's Vandrammedirektiv, Miljømålsloven, Vandområdeplan 2004, Regionsplan 2005, Københavns Kommunes Aгенда 21plan fra 2008, og Statens Vandplan

fra 2010 pålægger Københavns Kommune de ovennævnte målsætninger.

Ikke at gennemføre en sådan plan kan anses for ulovligt.

Det kompliceres dog af, at denne miljøopgave blev overdraget til staten i forbindelse med at Københavns Kommune mistede sin status som et amt. Så nu er det ikke helt til at vide, om nogen har ansvar for fremdriften i denne sag.

Klare biologiske mål

De biologiske mål for vandkvaliteten bør være en sigtedybde på mindst en meter, en koncentration af total-Phosphor under 25 mikrogram pr. liter og et sundt liv på bunden af mosen.

Dette vil gavne de biologiske vækst- og levevilkår for planter og dyr, skabe grobund for at et stort antal vandfugle vender tilbage, og vil forhindre grundvandsforurening.

For at komme i gang med arbejdet foreslår Bispebjerg Lokaludvalg, at der etableres et (tværkommunalt) samarbejde om en ny udviklings- og plejeplan for Utterslev Mose, hvori lokaludvalget gerne vil deltage.

Planen skal selvfølgelig også omfatte forureningsproblematikken.

Da vandtilløbet til de øvrige søer i København især kommer fra Utterslev Mose, vil en løsning også være til gavn for Københavns andre søer.

Men det kan blive dyrt. Lukning af overløbsbygværkerne vil på Københavnsiden koste mellem 60 og 100 mio. kr. og det vil koste et tilsvarende beløb på Gladsaxesiden. Oprensning af sediment kunne koste 2 mio. kr. om året i en årrække, men giver først mening, når kloakoverløbene er lukket.

Det må derfor erkendes, at løsning af dette forureningsproblem må være langsigtet. En forpligtende 30 års plan vil i sig selv være et stort fremskridt, hvis man eksempelvis lukker et kloakoverløb hver 5. år og hvert 10. år laver punktvis oprensning på områder i mosen, hvor forureningen er mest udtalt.

Det lyder måske meget beskedent og lidt uambitiøst på naturens vegne, men vil alligevel være et stort fremskridt i forhold til idag, hvor det Utterslev Mose mest er en miljømæssig syltekrukke.

Emnet Utterslev Mose,- ren sø vil med sikkerhed komme med i Bydelsplanen for Bispebjerg 2012.



DONG grunden

Ny boligbebyggelse på Dong Grunden

På baggrund af indkomne kommentarer fra den første høring, besluttede Teknik- og Miljøforvaltningen at anbefale, at der blev lavet nogle ændringer i det oprindelige forslag til lokalplan for grunden, der er på knap 12.000 m², og ligger på hjørnet af Frederiksborgvej og Dortheavej.

Det handlede om en præcisering af, at bebyggelsen kan være på mindst 3 og højst 4 etager.

Projektet har tidligere været igennem to høringer og der er nu gennemført en ny lokalplan for området.

Lokalplan vedtaget

Den nye lokalplan blev vedtaget af Borgerrepræsentationen den 26. januar 2012, så nu skulle alt være klaret til, at byggeriet på hjørnet af Frederiksborgvej og Dortheavej kan begynde.

Hvornår det så rent faktisk sker, afgøres af bygherren. Det kan Københavns Kommune ikke oplyse noget nærmere om.

Boligbyggeri

Det aktuelle forslag til byggeri er tegnet af arkitektfirmaet BIG (Bjarne Ingels Group). Der er tale om ny boligbebyggelse med plads til serviceerhverv og butikker. Det nye byggeri vil komme til at rumme cirka 130 boliger og omkring 500 m² serviceerhverv.

Alle lejligheder vil komme til at bestå af gennemskinnelige kasser med sydvendte terrasser.

Den store del af DONG grunden bliver indrettet som en aktiv gårdhave for beboerne, og parkeringen til beboerne bliver skjult i en halv kælder.



gå til fagmanden

VVS
I
EMDRUP

Medlem af:
DANSK VVS



DERES LOKALE VVS-INSTALLATØR
HAR ET GODT TILBUD PÅ KOMPLET
FJERNVARMEINSTALLATION

RING OG FÅ ET UFORBINDENDE TILBUD
VI KOMMER GERNE HJEM TIL DEM.

LAD OS GIVE TILBUD PÅ:

ALT BLIKKENS LAGERARBEJDE I BLIK - ZINK
ELLER KOBBER.

ALT AUT. GAS-, VAND- OG SANITETSARBEJDE
TAGRENOVERING-, KOBBER- & SKIFER-
DÆKNING

CENTRAL-, FJERNVARME- & NATURGAS-
ANLÆG.

TOTALRENOVERING AF BADEVÆRELSER
INCL. MURER & TØMRER.

VANDBESPARENDE BLANDINGSBATTERIER
OG TOILETTER.

Medlem af:

DANSK VVS



Virksomheden er
tilknyttet Ankenævnet
og Garantordningen

Aut. VVS installatør

GERT HOLST KRISTIANSEN

Frøderiksborgvej 171, 2400 Kbh. NV

Telefon 39 69 10 48



Bynet 2018

– Status Januar 2012

Store ændringer på vore lokale busser fra efteråret 2012

I sidste blad omtalte vi de planlagte ændringer for busdriften i forbindelse med etableringen af Metro City ringen.

Allerede nu er der planer om ændringer og tilpasninger i busruterne og disse vil have effekt på busdækningen af vort område.

Vi er af Movia blevet informeret om følgende ændringer som vil starte fra efteråret 2012:

Bus 6A

Fra oktober 2012 bliver linje 6A forlænget fra Emdrup til Buddinge station.

Senere kommer der frekvensreduktioner af denne rute i Frederiksberg/Vanløse området. Tidspunkt er ikke kendt endnu formentlig vil dette.

Bus 42 og 43 Nedlægges.

Fra Oktober 2012 nedlægges disse to da 6A forlænges til Buddinge Station. Movia skriver derudover at bus 6A og 69 allerede kører mellem Emdrup Torv og Nørreport.

Bus 66

Der kommer flere afgang på rute 66. Senere er det planlagt at turen fra Hovedbanen til Operaen erstattes af en ny rute 9A. Tidspunkt pt. ukendt.

Bus 21

Movia skriver om denne rute: " Fra marts 2013 sker der ændringer på linje 21, men på nuværende tidspunkt kan vi ikke komme det nærmere."

Hurtigbusser sat midlertidigt i bero.

Planerne omkring hurtigbusser fra Husum Torv til Nørreport er sat i bero på grund af pengemangel.

Derudover arbejdes der med bedre busforhold omkring Flintholm station hvor arbejdet starter senere i 2012.

Vi holder løbende øje med udviklingen på dette område.

CYKELRUTER I BISPEBJERG

Bispebjerg Lokaludvalg har lavet et bydelskort med 4 smukke, spændende og tankevækkende ruter fyldt med attraktioner undervejs.

Herunder er gengivet den KREATIVE RUTE hvor oplevelsen af de grønne områder er i centrum. Kortet med rutebeskrivelser kan hentes i Kulturhuset på Rentemestervej 76.



KARENS HUS:

Ruten starter på Bispebjerg Bakke nr. 8. en hyggelig gammel gul villa, som i dag fungerer som byøkologisk kulturhus med en række foreninger og sammenslutninger som alle arbejder med klima og miljø. Huset var i sin tid kiosk til Bispebjerg hospital og har navn efter slikmutter Karen.

Drej til højre af stien ned gennem LERSØPARKEN: Oprindeligt var Lersøen en naturlig sø. men den blev senere opstemmet og forsynede byen med vand. Området har både været tilholdssted for 1800 tallets "Lersøbøller" og været brugt som skraldeplads.

Parken blev etableret i år 1908-13. Lersøparken ligger godt gemt. Den er ganske simpel med en stor skrånende græsplæne, som fungerer som fodboldbane. Herudover er der legeplads og flotte store træer.

Kør ad cykelstien ned langs KOLONIHAVEVERNE: Kolonihaverne blev etableret kort efter Lersøparken. Kolonihavekonceptet gik ud på at give fristeder for arbejderfamilierne fra de tætte indre bykvarterer og mulighed for at dyrke de små haver, som et tilskud til lønnen og kosten.

Tag et kikk ind i en af foreningerne og nyd de flotte og velholdte haver. Kør ad Bøllelosegårdsvej til Strødamvej, drej til højre, og tag første sti til venstre. så du kører med Emdrup Søgård på den ene side og Emdrup Vænge på den anden side. Kør ad Børskovvej. Egebæksvej og Danstrupvej ud til Lundehusvej.

EMDRUP SØPARK:

Området er ganske idyllisk. når man ser bort fra støjen fra motorvejen og Tuborgvej. Træk din cykel ad stien og nyd stemningen og de mange fugle - måske ser du svanerne? Kryds Tuborgvej ved Emdrup-

vej, og kør ad Lundedalsvej. Når du drejer til venstre af stien fra Ellemosevej starter det lange grønne eventyr med masser af muligheder for pauser og oplevelser!

VED RENDEN:

Renden er her fritlagt og er en del af det ellers rørlagte rendesystem. Oversvømmelsesområderne, som var en del af Københavns Befæstning, skulle sikre, at vand fra søerne kunne ledes gennem Gentofterenden, Søborghusrenden til Emdrup sø og Utterslev mose og oversvømmes i tilfælde af krig.

Kryds en af de små broer til Rødkløvervej og tag stien under Frederiksborgvej, herfra kører du langs Utterslev mose.

UTTERSLEV MOSE:

Mosen var oprindeligt rørskov, og de åbne søer blev først anlagt som et beskæftigelsesprojekt i 1930'erne.

Området er i dag et pragtfuldt rekreativt område indeholdende et afvekslende område af søer, holme, og giver uanede muligheder for gåture, løbeture osv.

I 1960'erne ledte Gyngemoseværket i Gladsaxe store mængder spildevand ud i mosen som sammen med kloakspildevand har skabt en massiv forurening.

Den massive forurening ligger stadig i bundslammet.

Vandets kvalitet har naturligvis betydning for dyre- og fuglelivet.

Undervejs passerer du også bagsiden af "Streyf", bydelens naturværksted samt græsningssområder til får.

Fortsæt af stierne helt frem til Mosesvinget.

BISPEBJERG KIRKEGÅRD:

Fra Mosesvinget får du det fantastiske view af poppelalléen gennem kirkegården og med Grundtvigskirken som galionsfigur.

Kirkegården er blandt de yngste og største i kommunen, og så ligger den på bydelens højeste punkt, 31 meter over havets overflade.

Den indeholder urnegrave, et kolumbarium (urnehal), specialafdelinger til særlige befolkningsgrupper og Søndre Kapel til højtidelighederne.

Har man øje for det grønne, har kirkegården også noget at byde på.

På kirkegården finder du bl.a. smukke alleer, herunder kirsebæralléen og poppelalléen.

BISPEBJERG TORV: for enden af alléen findes Bispebjerg Torv. Torvet er helt enkelt, og har en særlig stille atmosfære.

Den holdes i et stramt udseende med græs, træer, lave hække i omkransen og bænke op ad hækken.



Til Teknik – og Miljøforvaltningen

Njalsgade 13

1502 København V

05.10.2011.

Træbeplantning – Grønnemose Allé

Der er i Københavns Kommune en vision om inden år 2025 at plante 100.000 træer. Bispebjerg Lokaludvalg har ikke noget klart overblik over bevillingen for 2011 og frigivelsen af midler. Og heller ikke overblik over bevilling for 2012 og de følgende år.

Efter henvendelse fra Emdrup Grundejerforening vil Bispebjerg Lokaludvalg imidlertid gerne komme med følgende forslag: Grønnemose Allé (i København) går øst-vest fra Frederiksborgvej til grænsen mellem København og Gladsaxe Kommune. Vejen går for ca. halvdelen vedkommende (den vestligste del) gennem et naturskønt område i Utterlev Mose. Den østlige del går gennem et villaområde. Vejen er ret bred og med brede cykelstier. Vejen lever ikke helt op til sit navn som allé – der er faktisk ingen vejtræer.

Efter grundejerforeningens og lokaludvalgets opfattelse er det ret oplagt i forbindelse med Københavns Kommunes træplantningsprojekt at få Grønnemose Allé beplantet med vejtræer – også så vejen kan leve op til sit navn.

Bispebjerg Lokaludvalg foreslår at dette sker når der viser sig en mulighed for det. Det er muligt at lokaludvalget på et senere tidspunkt kommer med andre forslag om træplantning.

Med venlig hilsen

Alex Heick

Formand Bispebjerg Lokaludvalg

Farve • Tapet
Autospray •
Gori • Bondex

Farvehandel

Peter Sørensen

Frederiksborgvej 209 · 2400

NV tlf: 39 56 16 11



Gør Grønnemose Allé grønnere!

Vi har boet på Grønnemose Allé siden 1967 og har længe tænkt, at vejen i højere grad burde svare til sit navn. For mange, mange år siden - før vor tid - blev der vistnok på begge sider ofret et par meter af forhaverne for at gøre vejen bredere, så den som en fortsættelse af Emdrupvej kunne tage en masse trafik over mosen helt til langt ind i Gladsaxe. Den sidste fortsættelse kom bare aldrig, vejen slutter brat på den anden side mosen lige inden Høje Gladsaxe Vej, som er ført på tværs i et andet og lavere niveau.

Men ikke desto mindre køres der skam alligevel løs i myldretiderne, fordi der trods alt er tale om noget af en bred smutvej til et stort område. Resten af dagen er der derimod forbavsende stille.

Emdrupvejs fortsættelse mod vest, Grønnemose Allé, er altså en underlig villavej, som kun i få af døgnets timer "leger" gennemfartsvej, når folk giver den fuld gas over mosen til fare for gæs og andre levende væsener, inden de lander i Gladsaxe, hvor der er – hurra – fartrestriktioner.

Kunne vi på Grønnemose Allé, 2400, NV ikke også få sådan nogle rare skilte med en begrænsning til 40 km i timen? Specielt motorcykler er altså skrækkeligt larmende. Og når man nu er i gang med at drømme. Hvad med at ændre vejen til en rigtig allé, altså sådan én med træer på begge sider?

Som det er nu, har vi en bred kørebane, to særdeles brede cykelstier samt de fortove, der nu en gang skal være der – men som beklageligvis ikke altid helt er der, fordi et og andet gror noget for flot og grønt langt ud fra grunden. Men det kunne man jo snakke lidt med folk om.

Problemet har længe været, at der holder parkerede biler i begge sider, så to lastbiler kan ikke altid passere hinanden på det, der er tilbage af kørebanen. Holder der en lastbil på hver sin side overfor hinanden, har også to personbiler svært ved at mødes.

Hvad med to fast definerede kørebaner friholdt for enhver parkering? Man bruger så resten af kørebanen og tager lidt af cykelstien og benytter pladsen til parkering, men med passende mellemrum og med klart markerede båse – et par pr. ejendom. Og i mellemrummene kunne der plantes træer. Således ville der ikke alene af navn, men også af gavn blive tale om en allé. Altså Grønnemose Allé. – Det hele ville blive langt smukkere og dertil CO2-besparende, dermed mere miljørigtigt og på linje med foregangsmændene i Gladsaxe, som af en eller anden grund overalt har en bedre trafikregulering end vi i det forsømte yderste nordvestre hjørne af Københavns kommune.

For en sikkerheds skyld: Vi kan jo ikke gøre det selv, fordi vi ikke på Grønnemose Allé er selvejere, når det gælder vejen.

Anders Monrad Møller



Grønnemose Allé med god plads til allé træer



På vej til en anden bolig?

Så hvis du overvejer at sælge, så er tiden velvalgt nu.

Vi oplever, at en del flere købere henvender sig. Ikke kun for at få en fremvisning, men også for at realisere deres drøm om en anden bolig.

En historisk lav rente har gjort det muligt for mange at købe den bolig de drømmer om. Derfor søger vi villaer, rækkehuse og villalejligheder til salg i dit område

Vi tilbyder dig en god service og opfølgning på alle henvendelser.

Start med en gratis salgsvurdering
– så kan du samtidig vurdere os.



Mogens Brask
Indehaver, Statsaut. ejd.mægler
& valuar, MDE

NORDVEST/EMDRUP
v/ Mogens Brask A/S
Frederiksborgvej 13, 2400 København NV
nordvest@home.dk
Tlf. 38 88 88 89

www.home.dk

home

vi vil være din foretrukne ejendomsmægler

EJENDOMSMÆGLERKÆDE FOR DANSKE BANK KONCERNEN